

La asistencia escolar

Estrategias para las escuelas, las familias y los jóvenes

Introducción

Una sólida recopilación de estudios de investigación muestra que el absentismo crónico es un potente indicador de los estudiantes que corren el riesgo de no terminar su educación. El absentismo crónico se define como faltar al menos un 10 por ciento de los días escolares, de forma justificada o no justificada, y éste contribuye al bajo rendimiento académico y al desprendimiento de la escuela. Faltar a la escuela al nivel secundario no es lo único que crea problemas. El absentismo crónico en los niveles de kínder y primer grado puede dar lugar a retrasos en las habilidades de lectura y matemáticas que pueden afectar a un estudiante en los años venideros. Se estima que entre cinco y siete millones de estudiantes se ausentan de forma crónica cada año. No terminar su educación y no tener un diploma de la escuela secundaria puede tener consecuencias negativas para un estudiante que duran toda la vida. Es imperativo que los educadores, las familias y las comunidades trabajen juntos para eliminar el absentismo crónico y proporcionar un camino que les permita a los estudiantes graduarse.

Mitos sobre la asistencia escolar

- **No hay que preocuparse por la asistencia escolar hasta que el estudiante llegue a la escuela media o secundaria**

El absentismo crónico en la escuela primaria puede conducir a deficiencias académicas y a desprenderse del aprendizaje

- **La asistencia es responsabilidad exclusiva de las familias; no hay nada que las escuelas puedan hacer para mejorar la asistencia**

Las escuelas pueden reconocer las necesidades únicas de sus estudiantes y su comunidad, y pueden trabajar para implementar intervenciones que mejoren la asistencia del estudiante

- **Faltar a la escuela no es un problema siempre y cuando el estudiante complete los trabajos que falten**

El absentismo crónico hace que sea muy difícil completar las tareas faltantes y puede ser una indicación de problemas más grandes para el estudiante

Estrategias para mejorar la asistencia

- Para las agencias de educación local, la administración y el personal
 - ▷ Estar familiarizado con las investigaciones sobre el absentismo crónico
 - ▷ Implementar sistemas de alerta temprana destinados a recopilar información sobre el absentismo y otros indicadores de estudiantes que corren el riesgo de abandonar la escuela
 - ▷ Identificar las causas subyacentes del absentismo crónico, para estudiantes individuales y para toda la escuela
 - ▷ Según corresponda, implementar programas que ofrezcan formas alternativas para ir a la escuela
 - ✓ Asistir a clase después de las horas escolares
 - ✓ Lugares alternativos basados en la comunidad para asistir a la escuela



- ✓ Escuela dentro de la escuela
- ✓ Clases cibernéticas
- ▷ Revisar las políticas relacionadas con la asistencia e identificar las áreas que pueden estar contribuyendo al absentismo crónico

- Para las familias
 - ▷ Asegurarse de que asistir a la escuela sea una prioridad para la familia
 - ▷ Supervise la asistencia de su niño a la escuela
 - ▷ Animar a su niño a que le diga la razón por la cual está faltando a la escuela
 - ▷ Trabajar con la escuela para identificar los apoyos y servicios necesarios para ayudar a su niño a que asista regularmente a la escuela
- Para los líderes comunitarios
 - ▷ Aprender sobre el absentismo crónico y reconocer el impacto que tiene en su comunidad

Continued on reverse . . .

- ▷ Hacer que asistir a la escuela sea una prioridad y organizar recursos locales para promover esto
- ▷ Hacer equipo con las familias y el personal escolar para trabajar juntos de manera creativa
- Para los jóvenes
 - ▷ Reconocer que estar ausente por tan poco como dos días al mes tendrá un impacto negativo sobre la probabilidad de graduarse
 - ▷ Comprender la importancia de tener un diploma de la escuela secundaria
 - ▷ Hablar francamente con el personal escolar y su familia acerca de por qué se está ausentando frecuentemente
 - ▷ Utilizar todos los apoyos y servicios que la escuela y la comunidad tienen disponibles para usted

Terminar con éxito la escuela secundaria es el primer paso en la creación de una vida adulta sana y plena. Promover la asistencia regular a la escuela y eliminar el absentismo crónico son componentes críticos del éxito escolar.

La siguiente descripción de la iniciativa *Attendance Works* destaca las estrategias claves para reducir la ausencia crónica:

Las escuelas pueden enviar un mensaje claro sobre la importancia de asistir a la escuela mediante el reconocimiento o recompensas para los estudiantes y familias.

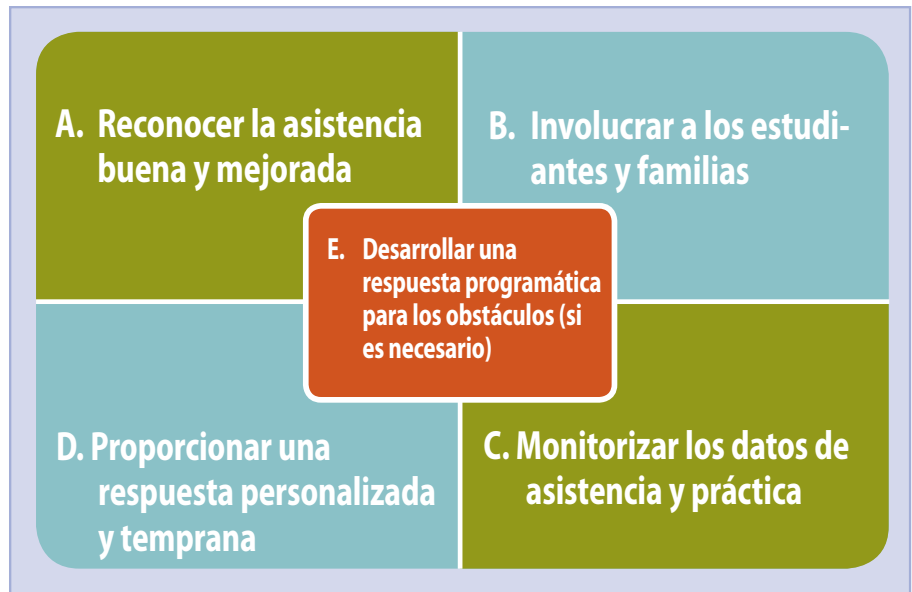

Usado con el permiso de *Attendance Works*. <http://www.attendanceworks.org>

Las escuelas pueden involucrar a las familias y los estudiantes con un ambiente cálido y acogedor e informar a las familias de los resultados de las investigaciones sobre el impacto positivo de la buena asistencia y los efectos negativos de faltar mucho a la escuela. Supervisar los datos de asistencia e identificar a los estudiantes que se encuentran en situación de riesgo y aplicar la intervención o asistencia apropiada. Personalizar el medio ambiente y proporcionar la oportunidad para el desarrollo de una relación con un adulto o un mentor bondadoso para ayudar a mejorar la asistencia. Identificar los factores que contribuyen a la ausencia crónica y eliminar los obstáculos y desafíos comunes dentro de su sistema.

Recursos para las familias

Iniciativa para aumentar las tasas de graduación y disminuir las tasas de abandono, Iniciativas Educativas
www.pattan.net

Attendance Works, fomentando el éxito estudiantil mediante la reducción de la ausencia crónica,
www.attendanceworks.org

Check and Connect, Modelo de Intervención de la Participación Estudiantil,
www.checkandconnect.umn.edu

Centro Nacional para la Participación Escolar,
www.schoolengagement.org

HUNE, Inc., www.huneinc.org

Centro PEAL, www.pealcenter.org



¿Conoce a algún estudiante que está considerando la posibilidad de abandonar la escuela?
 ¡Póngase en contacto con su escuela!

PaTTAN
 Pennsylvania Training and Technical Assistance Network